

MERCADOS

Bolsa

O **Ibovespa** voltou a subir ontem (+0,62%) alcançando 112.517 pontos com giro financeiro de R\$ 26.9 bilhões (R\$ 23,8 bilhões à vista). Na contramão de nosso mercado, as **bolsas** de Nova York pesaram mais uma vez, (Dow Jones: -1,01%, S&P 500 -1,13% e o Nasdaq - 0,95%), aguardando a decisão para os juros no final desta quarta-feira, cujo consenso é de uma alta de 75 pontos-base e o discurso do presidente do Fed Jerome Powell. Hoje, as bolsas lá de fora mostram queda na Ásia e alta na Europa, mas pode haver volatilidade durante o dia. A **agenda** de hoje tem como foco a reunião do Fomc os EUA e no Brasil e decisão do Copom para a taxa Selic, no final do dia. O petróleo começa o dia com alta firme nos contratos do para nov/22 com o WTI (Nymex) a US\$ 86,04 (_+2,50%) e o Brent (ICE) a US\$ 92,84 (+2,45%) na cotação das 5.45 horas.

Câmbio

O dólar voltou a subir ontem de R\$ 5,1694 na segunda-feira para R\$ 5,2154 (+0,89%) no fechamento do dia.

Juros

Os juros futuros tiveram um dia pouca variação, à margem dos mercados internacionais e na expectativa da reunião do Copom hoje, que não deverá trazer surpresa. No fechamento, a taxa do contrato de Depósito Interfinanceiro (DI) para jan/23 ficou estável em 13,77% e a do DI para jan/27 com redução na taxa de 11,573% para 11,565%. O dia foi de alta para os juros dos títulos americanos, com a T-note de 2 anos indo a 3,962% - maior patamar desde 2007-, o da T-note de 10 anos e 3,563%.

Altas e Baixas do Ibovespa

CRFB3		4,06
EMBR3		3,93
ITUB4		3,47
BBDC3		3,42
YDUQ3		3,25
CASH3	-2,42	
BRFS3	-3,30	
CSNA3	-3,89	
CVCB3	-4,05	
ECOR3	-4,21	

Ibovespa x Dow Jones (em dólar)

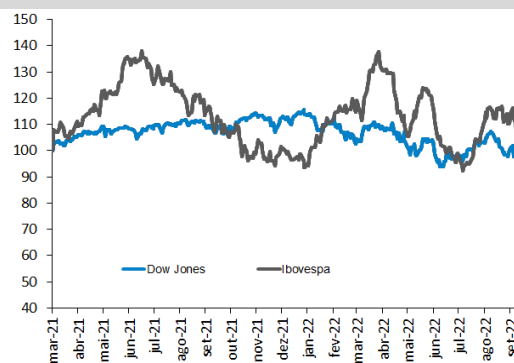

Fluxo de Capital Estrangeiro na B3 (SEM IPOs) em 2022 (R\$ bilhões)

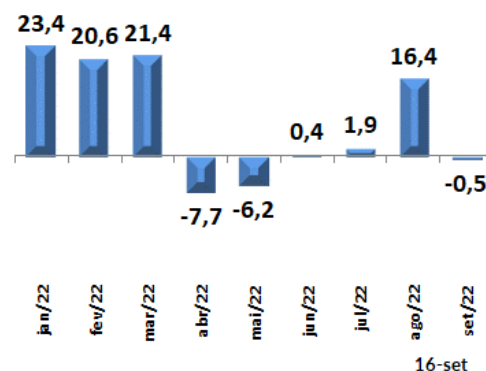

ANÁLISE DE EMPRESAS E SETORES

Iguatemi (IGTI11) – Preço da oferta de ações fixado em R\$ 19,74 por Unit

Após a realização de bookbuilding, a companhia fixou em R\$ 19,74 o preço por Unit na oferta de ações. Com isso, o preço da ação ordinária ficou em R\$ 2,82 e da preferencial, em R\$ 8,46.

Captação total: R\$ 720.036.240,00, considerando o lote adicional.

Títulos colocados: 36.476.000 ações ON e 72.952.000 PN e ações subjacentes às units. A quantidade inicial foi acrescida em 48% (lote adicional) sendo 11.760.000 papéis ON e 23.520.000 PN, inclusive ações ordinárias e ações preferenciais subjacentes às units na oferta institucional.

Com o aumento, o capital social da empresa passou a ser de R\$ 1.819.551.808,97, dividido em 797.612.750 ações ordinárias e 435.494.160 ações preferenciais, todas nominativas, escriturais e sem valor nominal.

As novas ações começarão a ser negociadas em 22/09 e a liquidação da operação no dia 23.

Os recursos captados deverão ir para reforço da estrutura de capital do Iguatemi.

Vale lembrar que recentemente a empresa adquiriu a parcela remanescente do Iguatemi JK.

Ontem a Unit IGTI11 encerrou cotada a R\$ 20,32 com alta de 14,3% no ano.

Cemig (CMIG4) – Ex JCP de R\$ 0,2143/ação em 26/09

A Diretoria Executiva da Cemig deliberou pela declaração de Juros sobre o Capital Próprio (JCP) no valor bruto de R\$ 471,5 milhões, equivalente a R\$ 0,21428027494 por ação.

- Farão jus os acionistas detentores de ações no dia 23.09.2022, sendo os papéis negociados na condição ex juros em 26.09.2022.
- O pagamento será realizado em 2 (duas) parcelas iguais, sendo a primeira até 30.06.2023 e a segunda até 30.12.2023.
- **O retorno líquido estimado é de 1,6%.**

Ao preço de R\$ 11,67/ação, equivalente a um valor de mercado de R\$ 25,7 bilhões, a ação CMIG4 registra alta de 23,7% este ano. O Preço Justo de R\$ 12,00/ação está em linha com a precificação atual da companhia.

Comgas (CGAS5) – Ex JCP de R\$ 20,4 milhões em 26/09

O Conselho de Administração da Comgas aprovou a distribuição de R\$ 20,4 milhões na forma de juros sobre capital próprio (JCP) relativos aos primeiros 9 meses de 2022.

- Serão distribuídos R\$ 15,7 milhões às ações ordinárias (R\$ 0,1509/ação); e R\$ 4,8 milhões às ações preferenciais, equivalente a R\$ 0,1660/ação.
- Farão jus os acionistas na data de 23 de setembro de 2022, sendo as ações negociadas ex juros a partir de 26 de setembro de 2022.
- O pagamento ocorrerá em 04 de outubro de 2022.
- Com base na cotação de R\$ 138,50 por ação PNA **o retorno líquido é de 0,10%**.

Lembrando que o *free float* é de apenas 0,9%. A Compass Gás e Energia S.A., controlada da Cosan S.A (CSAN3), detém 99,1% do capital total da Comgas (sendo 99,8% das ordinárias e 96,6% das preferenciais).

Rossi Residencial (RSID3) – Pedido de recuperação judicial

Em conjunto com 313 sociedades integrantes de seu grupo econômico, cujo capital é integralmente detido direta ou indiretamente pela Rossi Residencial S.A., a Companhia ajuizou pedido de recuperação judicial, perante a 1ª Vara de Falências e Recuperações Judiciais da Comarca da Capital do Estado de São Paulo.

Destaques dos números da empresa no acumulado do 1º semestre;

- Nenhum lançamento
- Vendas brutas de apenas R\$ 29,9 milhões com R\$ 30,3 milhões de rescisões, com vendas líquidas negativas de R\$ 0.8 milhão.
- A receita líquida do 1S22 ficou negativa em R\$ 8,2 milhões e o EBITDA negativo em R\$ 129,1 milhões.
- O prejuízo líquido foi de R\$ 2006, milhões no semestre.

A ação estava cotada a R\$ 2,81 ontem com queda de 70,3% no ano.

Parâmetros do Rating da Ação

Nossos parâmetros de rating levam em consideração o potencial de valorização da ação, do mercado, aqui refletido pelo Índice Bovespa, e um prêmio, adotado neste caso como a taxa de juro real no Brasil, e se necessário ponderação do analista. Dessa forma teremos:

Compra: Quando a expectativa do analista para a valorização da ação for superior ao potencial de valorização do Índice Bovespa, mais o prêmio.

Neutro: Quando a expectativa do analista para a valorização da ação for em linha com o potencial de valorização do Índice Bovespa, mais o prêmio.

Venda: Quando a expectativa do analista para a valorização da ação for inferior ao potencial de valorização do Índice Bovespa, mais o prêmio.

EQUIPE

Mario Roberto Mariante, CNPI*
mmariante@planner.com.br

Victor Luiz de Figueiredo Martins, CNPI
vmartins@planner.com.br

Ricardo Tadeu Martins, CNPI
rmartins@planner.com.br

DISCLAIMER

Este relatório foi preparado pela Planner Corretora e está sendo fornecido exclusivamente com o objetivo de informar. As informações, opiniões, estimativas e projeções referem-se à data presente e estão sujeitas à mudanças como resultado de alterações nas condições de mercado, sem aviso prévio. As informações utilizadas neste relatório foram obtidas das companhias analisadas e de fontes públicas, que acreditamos confiáveis e de boa fé. Contudo, não foram independentemente conferidas e nenhuma garantia, expressa ou implícita, é dada sobre sua exatidão. Nenhuma parte deste relatório pode ser copiada ou redistribuída sem prévio consentimento da Planner Corretora de Valores.

O presente relatório se destina ao uso exclusivo do destinatário, não podendo ser, no todo ou em parte, copiado, reproduzido ou distribuído a qualquer pessoa sem a expressa autorização da Planner Corretora. As opiniões, estimativas, projeções e premissas relevantes contidas neste relatório são baseadas em julgamento do(s) analista(s) de investimento envolvido(s) na sua elaboração ("analistas de investimento") e são, portanto, sujeitas a modificações sem aviso prévio em decorrência de alterações nas condições de mercado. Declarações dos analistas de investimento envolvidos na elaboração deste relatório nos termos do art. 21 da Resolução CVM 20/21.

O(s) analista(s) de investimento declara(m) que as opiniões contidas neste relatório refletem exclusivamente suas opiniões pessoais sobre a companhia e seus valores mobiliários e foram elaboradas de forma independente e autônoma, inclusive em relação à Planner Corretora e demais empresas do Grupo.